Tag 133 - 28.7.18 - Samstag: Übernachtung

Übernachtung & Info

28.7.18, Samstag, Tag 133
Wetter: vormittags bewölkt, ab 14 Uhr teilweise sonnig, 15-27 °C
Attraktionen: White River Falls II, Kajaktour White River, Deception & Alpine Falls
Route: 105 km
Nacht: West Fork Foss River Road im Snoqualmie National Forest

Nach den beiden Wasserfällen, Deception und Alpine Falls, fahren wir weitere ca. 10 Meilen nach Westen auf dem Highway # 2, um in die Foss River Road abzubiegen. Erst geteert, dann Dirt, aber gut. Wir finden an einem rauschenden Fluss eine sehr schöne Campingstelle mit ein paar unangenehm tief hängenden Zweigen über der Zufahrt, aber machbar.

Übernachtung an der White River Road

Tag 134 - 29.7.18 - Sonntag: West Fork Foss River Waterfalls & Delta Lake (Alpine Lakes Wilderness)

West Fork Foss River Falls & Delta Lake

So, wir schreiben einen neuen Rekord. Der heutige Hike erhält den Titel der „unwegsamsten Wanderung“ seit 2010 (unser Wanderkonto weist inzwischen über 3.000 km auf). Und eine der anstrengendsten Wanderungen war es obendrein. Der Lohn: Gleich mehrere, hohe Wasserfälle und ein einsamer See in der Alpine Lakes Wilderness, der Delta Lake. Wir starten um 10 Uhr auf den bis zum Trout Lake gut ausgebauten Trail, vorbei am Shoestring Falls in der Ferne. Der Trout Lake blendet vormittags noch in grellem Gegenlicht, bei unserer Rückkehr acht Stunden später liegt er spiegelglatt und seitlich beleuchtet da. Kurz hinter dem Trout Lake verlassen wir den offiziellen Trail und es geht steil entlang des Copper Creeks bergab auf einem fadenscheinigen Pfad. Von den drei Wasserfällen des Copper Creeks hat man auf den mittleren Middle Copper Creek Falls einen guten Blick und Fotooptionen, die anderen, über glatten Fels schießenden Wasserfahnen sieht man zwar, Fotos sind aber nicht möglich. Am Fuß des 60-70 ° steilen Hangs angekommen, gilt es, den Copper Creek auf rutschigen Bouldern zu überqueren. Für uns weniger ein Problem als für Trixie, die wir schieben, heben und anleinen, damit sie nicht in die Fluten rutscht, denn der nächste, meterhohe Wasserfall ist wenige Meter entfernt. Am anderen Ufer angekommen, stellt sich die nächste Herausforderung. Der „Trail“ ist nicht auffindbar. Nach einigem Suchen entdecken wir dann ein paar zertretene Holzspäne am Boden und geknickte Farnblätter. Hier geht es wohl entlang? Kurve um Kurve folgen wir dem Trampelpfad, der ausschließlich durch das gelegentliche Begehen von Wanderstiefeln frei gehalten wird. Hier hat noch nie jemand einen Ast beiseite geräumt, einen quer darüber gefallenen Baumstamm zersägt oder eine Mulde aufgefüllt. Im Grunde ist es wie Querfeldeinlaufen, durchs Gestrüpp, über Baumstämme und Wurzeln. Der „Pfad“ ist einzig und alleine eine Orientierungshilfe, aber eine ganz entscheidende, denn ohne diese hätten wir keine Chance. Trixie geben wir über dicke Baumstämme und hohe Felsen einen ordentlichen Schubs, sie macht an diesem Tag unzählige Klimmzüge und Handstände. Nach den beeindruckenden Lower Foss River Falls, die über tiefschwarzes Lavagestein purzeln, wird es obendrein richtig anstrengend. Wieder ein Hang mit 60-70 ° Neigung, diesmal bergauf. Jeder Schritt ist wie drei Treppenstufen auf einmal. Eine willkommene Fotopause bietet der Upper Foss River Falls, der in einen Pool platscht und unter- wie oberhalb jede Menge weiterer Kaskaden bildet. Dann heißt es noch einmal die Kraft aus den Beinmuskeln zu holen, bis wir oben am Delta Lake sind. Dichtes Buschwerk drängt uns auf die dicht liegenden Baumstämme, die sich am Abfluss des Delta Lakes stapeln. Wir erreichen das Südufer durch Log-Hopping und finden einen exklusiven Rastplatz mit Blick über den See und auf die Angeline Falls. Zum Abkühlen baden wir im eiskalten, glasklaren See, wir sind die Einzigen weit und breit, nachdem uns eine Gruppe junger Boyscouts auf dem Abstieg passiert hat, die hier vier Tage gecampt haben. Für den Abstieg müssen wir ab 17 Uhr die Gegenseite der Muskeln aktivieren, die für den Aufstieg nötig waren. Jeder Schritt muss sitzen, jeder Zentimeter bietet genug Möglichkeiten, umzuknicken oder abzurutschen. Es geht alles gut, wir kommen heil wieder am Copper Creek an und finden diesmal eine etwas bessere Stelle zum Überqueren. Im Trout Lake nehmen wir gleich nochmal ein Bad, denn bis hierhin sind wir erneut völlig durchgeschwitzt. Um 19 Uhr erreichen wir den Parkplatz. Bilanz: 5 Wasserfälle und ein Abenteuer.

Ziel: Delta Lake über Foss River

Tag 134 - 29.7.18 - Sonntag: West Fork Foss River Waterfalls (Alpine Lakes Wilderness)

Shoe String Falls

Douglas Fir

West Fork River Cascade

Trout Lake

Tag 134 - 29.7.18 - Sonntag: West Fork Foss River Waterfalls (Alpine Lakes Wilderness)

Middle Cooper Falls

Lower Cooper Falls

Lower Foss River Falls

Tag 134 - 29.7.18 - Sonntag: West Fork Foss River Waterfalls (Alpine Lakes Wilderness)

Lower Foss River Falls

Tag 134 - 29.7.18 - Sonntag: West Fork Foss River Waterfalls (Alpine Lakes Wilderness)

Upper Foss River Falls

Tag 134 - 29.7.18 - Sonntag: West Fork Foss River Waterfalls (Alpine Lakes Wilderness)

Upper Foss River Falls

Tag 134 - 29.7.18 - Sonntag: West Fork Foss River Waterfalls (Alpine Lakes Wilderness)

Upper Foss River Falls

Delta Lake

Tag 134 - 29.7.18 - Sonntag: West Fork Foss River Waterfalls (Alpine Lakes Wilderness)

Angelina Falls & Delta Lake

Trout Lake

Tag 134 - 29.7.18 - Sonntag: West Fork Foss River Waterfalls (Alpine Lakes Wilderness

Der „Trail“

Übernachtung & Info

29.7.18, Sonntag, Tag 134
Wetter: vollsonnig, 15-27 °C
Attraktionen: West Fork Foss River Waterfalls (Alpine Lakes Wilderness)
Route: xxx km
Nacht: Mallone Mountain Road im Snoqualmie National Forest

Der Wanderparkplatz hat sich stark geleert und auch das Auto mit der permanent quakenden Alarmanlage ist verschwunden. Leider ist unser Übernachtungsplatz am Fluss von letzter Nacht besetzt, aber wir finden kurz nach dem Abzweig auf die Mallone Mountain Road einen neuen Platz, ebenfalls direkt am Fluss, diesmal dem Tye River, der jedoch nicht rauscht.

Übernachtung an der Mallone Mountain Road

Karte Hike West Fork Foss River Falls

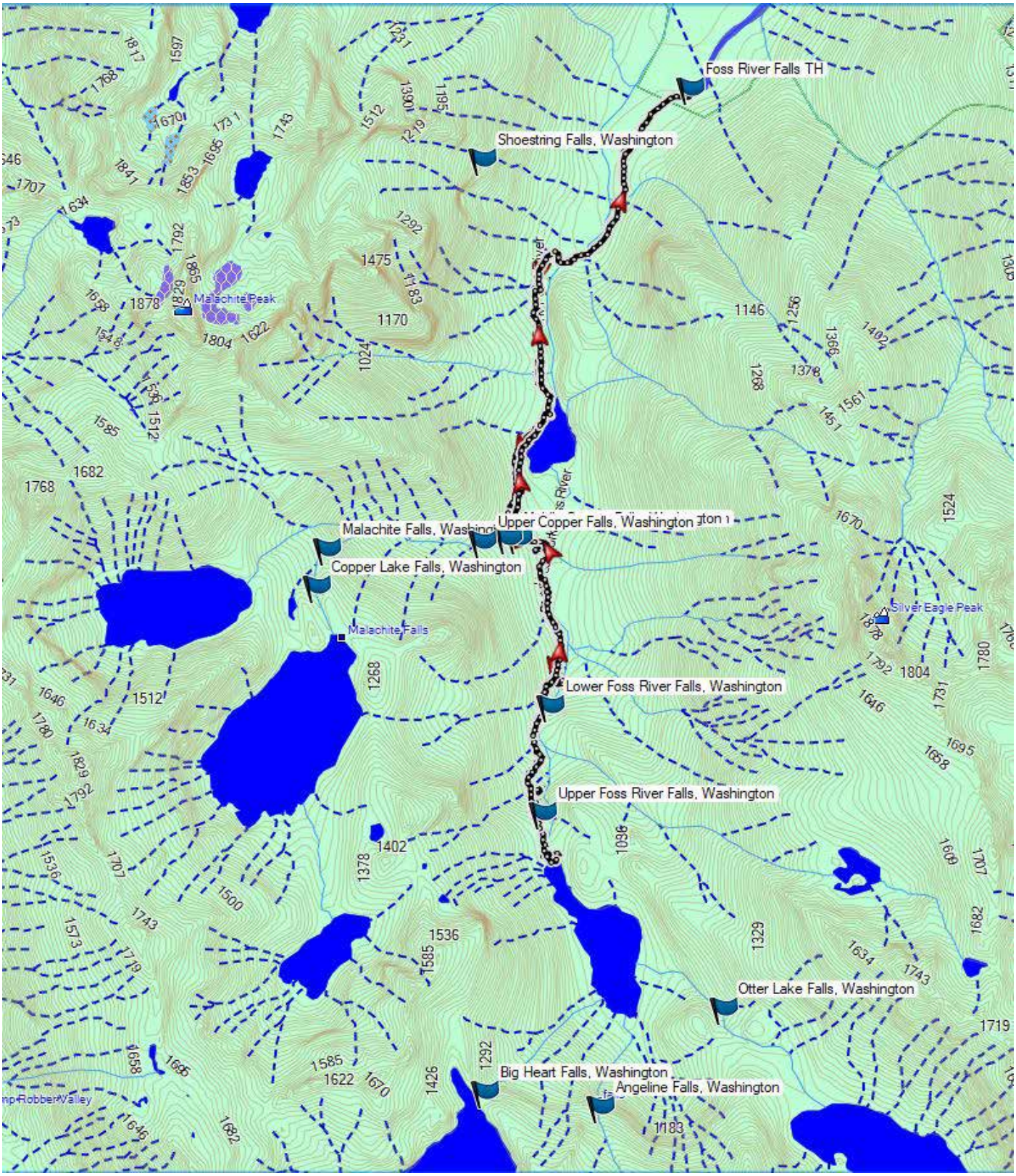

Hike Foss River Falls & Delta Lake